LE PONTET *Magazine*

Joyeux Noël à tous !

N°127
DÉCEMBRE 2023

SOMMAIRE

4 - NOËL AU CHÂTEAU
Calendrier festif !

6 - AGENDA OLYMPIQUE
En route pour 2024

8 - SPORTS
Une belle réussite

10 - SÉCURITÉ
Bilan

11 - LE PONTET VERT
La nature est de retour

12 - TRAVAUX
Restructuration

13 - COMMÉMORATION
Armistice du 11 Novembre 1918

14 - VISITES DE QUARTIER
Le Maire a l'écoute de ses habitants

15 - MUTUELLE COMMUNALE
Ce qu'il faut savoir

16 - INTERVIEW
Portrait de Pontétiens

17 - VIE QUOTIDIENNE
Vieillir ensemble

18 - RENDEZ-VOUS

20 - VIE MUNICIPALE
Les tribunes des minorités politiciennes,
La voix de la majorité pontétienne

22 - CARNET NUMÉROS SANTÉ

Pour ne rien manquer de l'actu' de votre ville et nous écrire :
Abonnez-vous, likez & partagez

www.ville-lepontet.fr

villedupontet

villedupontet

communication@mairie-lepontet.fr

Tout le programme culturel et festif, saison 2023 - 2024

Scannez-moi !

Villes et Villages Fleuris

Le Pontet Magazine : bulletin municipal d'information de la Ville du Pontet - n°127 Décembre 2023 Directeur de la publication : Joris Hébrard - Rédacteur en chef : Xavier Magnin - Rédaction : Service Communication de la mairie du Pontet Crédits photos : mairie du Pontet - Canva - Réalisation : Service Communication de la mairie du Pontet. Impression : Spotimprimerie (imprimé sur papier PEFC) dépôt légal à parution. Mairie du Pontet Service Communication - Renseignements : 04 90 31 66 72.

EDITO

> *Ceux qui nous gouvernent ne vivent pas dans la vraie vie*

Madame, Monsieur,
Chers Pontétiennes, chers Pontétiens,

A la fin du mois d'octobre, la Première ministre, Elisabeth Borne, a réuni à Paris les 500 maires dont les villes avaient été touchées par les émeutes de cet été. J'étais moi-même invité à cette réunion puisque notre poste de police municipale avait été attaqué par une bande de voyous, facilement repoussée par nos policiers et les gendarmes.

J'ai refusé de me rendre à cette réunion. Pour deux raisons. D'abord, car contrairement à d'autres, Le Pontet n'a pas connu de véritables émeutes et donc subi de dégâts. Chez nous, pas d'écoles incendiées, pas de commerces vandalisés, pas de bibliothèques dévastées. Ensuite, et surtout, car **j'avais la conviction qu'il ne sortirait rien d'important de cette réunion qui n'avait pour but que de permettre au gouvernement de faire sa propagande.** Au regard des déclarations et des annonces gouvernementales, j'avais raison.

Comme d'habitude, l'Etat a annoncé mettre la main à la poche (100 millions pour les villes touchées). Enfin, à la poche de tous ceux qui payent des impôts ou des taxes, c'est-à-dire tout le monde. Le volet financier mis à part, on a pu constater une fois de plus que **ceux qui nous gouvernent ne pas vivent dans la vraie vie**.

En effet, Elisabeth Borne a annoncé l'obligation d'un «stage parental» pour les parents dont les enfants participent à des émeutes. Autres annonces : un plan national de lutte contre la drogue (énième plan…), mise en place de « médiation sociale » (quarante ans que l'Etat en fait), ouverture des bibliothèques le dimanche (c'est certain : il y a des émeutes car les voyous ne peuvent pas emprunter de livres le dimanche).

Disons-le clairement, la solution est ailleurs, dans le retour de l'autorité et du respect de l'autorité. Tout le reste n'est qu'aveuglement.

Avant de conclure, je veux dire un mot à l'approche des fêtes de Noël et du Jour de l'An. Elles sont d'autant plus précieuses dans le contexte actuel, notamment si on la chance de les passer en famille ou avec des amis. Plus que jamais, la chaleur de la vie est en ces moments de joie et de partage.

Joyeux Noël à tous ! Je vous espère nombreux à la cérémonie des vœux que la municipalité organise le jeudi 4 janvier à 19 heures au gymnase de Fargues.

Avec tout mon dévouement,

Joris Hébrard
Maire du Pontet

Calendrier Festif

1
Exposition
"La magie des automates"

01/12 - 29/12

04 90 03 09 20
Entrée libre & gratuite

3
Exposition
"La magie des automates"

14h-18h

04 90 03 09 20
Entrée libre & gratuite

7
Repas de Noël
pour les aînés de la ville
offert par la municipalité

12h

ESPACE GRÉGOIRE BOULODROME

9

10
Exposition
"La magie des automates

14h-18h

04 90 03 09 20
Entrée libre & gratuite

11
Colis de Noël
distribués au CCAS

Pour les personnes n'ayant pu assister au repas du 7/12

du 11 au 22/12

3 Avenue Alphonse Daudet
04 90 03 99 00

12

13

14

15 Marché de Noël

17h Ouverture

18h Parade Lady Christmas
Départ place Joseph Thomas

19h Vin d'honneur
Inauguration du marché
Vin et chocolat offerts

Le Père Noël sera présent !

Château de Fargues
04 90 31 66 01
Ouvert de 17h à 21h - GRATUIT

Marché de Noël 16

10h30 Spectacle de marionnettes "Même pas peur"
GRATUIT
Résa au 04 90 32 06 63 (+5 ans)

14h - 15h - 16h & 18h
Parade étoilée

17h Chants Gospel
Spectacle musical

18h30 Spectacle
"Terre de feu"

Château de Fargues
04 90 31 66 01
Ouvert de 10h à 21h - GRATUIT

Marché de Noël 17

14h - 15h - 16h & 17h30
Parade "Les Frostys"

15h Bandùra
Musique du monde aux consonances provençales
3€ 3-12 ans / 5€ + de 12 ans
Ouverture de la billetterie

17h Crèche vivante
Défilé du groupe Canto Cigalo

Château de Fargues
04 90 31 66 01
Ouvert de 10h à 19h - GRATUIT

18

19

20

12

22

23

24

25

Joyeux Noël

Agenda

Dès la rentrée, nous vous proposions les évènements prévus pour septembre, octobre, novembre ; voici la suite :

toute l'année

«Les jeudis à la piscine»
Dès le mois de septembre débuteront «les jeudis à la piscine» de 11h à 12h. Toute l'année (hors vacances scolaires).
Une activité pour les personnes de plus de 18 ans atteintes de maladie chronique (diabète, obésité,...) et les personnes âgées de plus de 65 ans : assouplissements, travail postural et mouvements adaptés.

Décembre

09

«Téléthon aux couleurs de l'olympisme»
Organisé par l'A.R.C.A (au centre commercial de l'Arbalestière). Randonnées et marches sont au programme des Solars des Virons avec les Majorettes, Twirling, Fanfare Rhône Durance.

15

Flambeaux de l'olympisme
Par le Service des Festivités avec la participation de Canto Cigalo et des Majorettes, Twirling, Fanfare Rhône-Durance.

Vacances de Noël :

• Ateliers basket pour l'Avenir Saint Louisien :
City bus et rencontres avec les joueurs.

• Rencontres parents/enfants du club de l'USP Judo: coupes, médailles, goûters.

• Tournois avec le CLAS, l'Espace Ressources, et l'Avenir Saint-Louisien autour d'un sport.

Janvier

date à définir

Rencontre avec un ancien médaillé olympique de Judo
Le club de l'USP Judo organise une rencontre avec un ancien médaillé olympique de Judo qui abordera les sujets : «Participer aux JO, l'après JO, le haut niveau».

26

Concours de la «Soupe du sportif»
Avec l'association, La Cuisine Des Voisins - salle du club de l'Amitié.

CRILLON SPORTS

PLUGGING

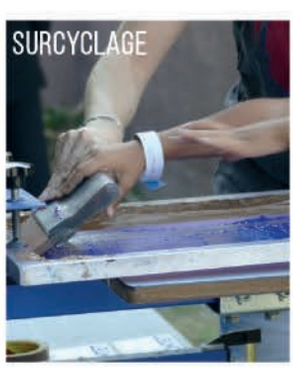
SURCYCLAGE

Février

date à définir

Départ d'un lieu (ex. lac de Monteux) pour apprendre à rouler en vélo en groupe, remise en forme pour la pratique du vélo avec le triathlon

07

City bus du basket
City bus du basket & ateliers rencontres avec les joueurs pour l'ALSH Avenir Saint-Louisien.

17 au 25

Tournoi international Junior de tennis

24

Randonnée ludique & découverte
Découverte du patrimoine de la ville au travers d'une randonnée ponctuée d'un questionnaire initié par tous les clubs de randonnée de la ville avec la participation de Couleurs Espoir.

26 fév. au 1er mars

Vacances d'hiver :

- Tournois avec le CLAS, l'Espace Ressources et l'Avenir Saint-Louisien autour d'un sport.
- Les enfants du CLAS de l'Espace Ressources et de Crillon Sport se retrouveront pour la fabrication d'une mini table de ping-pong, activité proposée par Leroy Merlin et pour des séances d'apprentissage à l'escrime.

28

Carnaval
Carnaval de la ville sur le thème des cinq continents

INITIATION À LA BOULE LYONNAISE - ENFANTS DU CLAS

LE PETIT POINT

AVENIR SAINT-LOUISIEN
AC LE PONTET VEDÈNE

INITIATION À L'ESCRIME - ENFANTS DU CLAS

OCTOBRE ROSE

20 TERRE DE JEUX 24

PROGRAMME SOUS RÉSERVE DE MODIFICATIONS, pour plus d'informations, vous pouvez contacter : 06 15 19 36 02

RÉSULTATS SPORTIFS

Une belle réussite pour la Rose Pontétienne

700 ! La barre des 700 participants a été franchie pour cette 3ème édition de la Rose Pontetienne. Un grand merci à tous pour votre engagement dans la lutte contre le cancer. Une superbe matinée, qui mélange performance et convivialité.

5 km hommes (triplé USPA)
TNAIBI Driss
DAGOUMEL Simon
BOUCHON Nathan

5 km femmes
ENTRESANGLE Clara
GAMBAROTTO Anne
GAUDION Lucie

10 km hommes
LAKHOUAJA Nabil
MILLA Axel
DE CECCO Christophe

10 km femmes
KOROTCHANSKY Raphaelle
SIDOUX Kalysta
TESSEREAU Justine

Félicitations à tous les participants, que ce soit sur le 5 km, le 10 km, le 5 km marche et les courses enfant.

Un grand merci à tous les partenaires :
Aushopping, Crédit Agricole Provence, Ford Avignon, Eclatec, Agilis,Filière et fils, IAD Stéphanie, So'Léa, Décathlon le Pontet, Running Conseil Avignon, Le momentum, Cavavin, Clos du caillou, Cristaline, SCB Fruits, Rippert et fils, Ali fruits et légumes, GL Impressions, Napolipizza, Pharmacie Menesson, Midi distribution, Nikrome. Et au soutien de la ville du Pontet.

USPA : une fin saison en apothéose !

La saison 2022-2023 a été dantesque et synonyme de performances à tous les niveaux. Il est peut-être difficile d'imaginer pouvoir faire mieux, mais 2023-2024 s'annonce encore plus exceptionnelle, les athlètes sont prêts à relever leurs défis personnels pour porter haut les (nouvelles) couleurs du club.

PALMARÈS USPA 2022-2023
185 athlètes classés
59 aux championnats du Vaucluse
11 aux championnats régionaux
4 records du Vaucluse
2 records de la région PACA
10 records du club

CLASSEMENT CLUB
Avignon le Pontet Athlétisme 3626 points
1er club du Vaucluse (sur 16)
8ème club de la région PACA (sur 150)
100ème club Français (sur 2000)

CHAMPIONNATS DE FRANCE
27 qualifié(es) aux championnats de France
3 médailles nationales

NOS MÉDAILLÉS AUX CHAMPIONNATS DE FRANCE

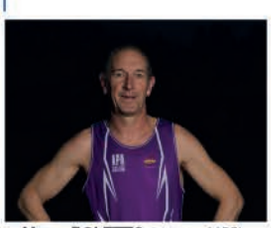
Marco POLETTO (master M55)
Champion de France des épreuves combinées en salle

Laurence POTET (master M50)
Médaille de bronze lancer du marteau lourd en salle

Kaïs BEN AISSA (cadet U18)Vice champion de France du 2000m steeple

NOS QUALIFIÉS AUX CHAMPIONNATS DE FRANCE

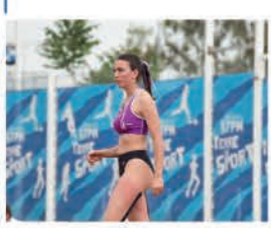
Aline ROSENOW (espoir U23)
Saut en hauteur

Cloé BERTHONNIER (cadette U18) 400m haies

Lou DUMAS (junior U20)Épreuves combinées

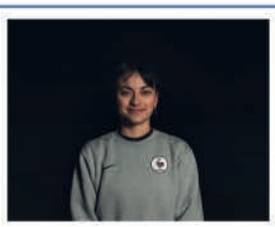
Kalysta SIDOUX (espoir U23)
Cross-country

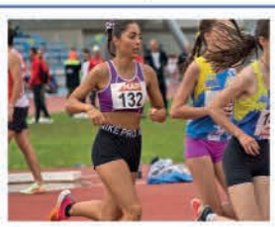
Laurie AYME (espoir U23)
Cross-country

Margot CHABANIS (cadette U18)
Cross-country

Cameron DAMEDEY (cadet U18)
Saut en hauteur

Marc BERTRAND (master)
Saut à la perche

Mélissa SOLAR-BOUGRER et Yannick CHABALIER (masters)
Lancer de marteau et poids

Driss TNAIBI (sénior)
5km sur route

Julien FAYOLLE (master)
Semi Marathon

Nathan BOUCHON (espoir U23)
5km sur route

Simon VUKOJEVIC (cadet U18)
400m

Valérian BOUDES (cadet U18)
110m haies

Cette saison a aussi été marquée par le retour des compétitions sur la piste d'athlétisme du Pontet : une finale départementale des Poussins, ainsi que deux éditions de l'équip'athlon.
Une nouvelle formule qui a séduit les clubs du Vaucluse, avec 190 athlètes présents en moyenne.

BILAN

La police municipale sur tous les fronts

Les statistiques viennent de sortir. Sur les neuf premiers mois de l'année, la police municipale a effectué ***1 932 interventions et assuré 37 458 heures de présence sur le terrain***.

Parmi les principaux chiffres, on retiendra :
162 **individus** interpelés et remis à la gendarmerie.
55 **procédures** pour dépôts sauvages.
47 **procédures** pour nuisance sonore et atteintes à la tranquillité publique.
40 procédures pour usage et détention de protoxyde d'azote.

On notera également :
78 cambriolages
138 vols liés aux véhicules
49 dégradations
49 interventions pour des violences intra-familiales.
1 229 infractions à la sécurité routière dont 69 pour consommation d'alcool ou de drogues.
Aucun mort n'est à regretter dans un accident mais, en revanche, 5 blessés.

« La police municipale a consacrée 2 545 heures à la sécurité routière et 1 030 heures à des actions de préventions »

LA NATURE EST DE RETOUR

Objectif 2024 - École Bosco

L'école Bosco va retrouver la couleur verte. Les études ont commencé en septembre, les travaux auront lieu durant les vacances d'été 2024 et seront suivis d'une "végétalisation" à l'automne. **Ce projet de renaturation** du site de l'école se concentre sur deux points essentiels :

• dé imperméabiliser les sols afin de favoriser le cycle normal de l'eau.

• procéder à la plantation de végétaux et d'arbres pour lutter contre les îlots de chaleur et développer la biodiversité dans la cour.

Pour préparer les esprits à cette nécessaire évolution, des réunions d'information ont rassemblé enseignants, personnel périscolaire ou parents. En septembre, les écoliers ont été sensibilisés au projet lors d'ateliers animés par l'association

VIE

(Vivre les Initiatives Ensemble).

Au menu, apprendre ce qu'est la biodiversité et son importance pour la vie des hommes, comprendre et s'approprier le projet qui va être mis en place dans leur école, découvrir le processus de pollinisation, la formation des sols, la régulation par la prédation, etc. Chaque année, ainsi, la commune ramènera la nature dans les écoles. En 2025 ce sera au tour de l'école Marie Curie de voir sa cour transformée. Naturellement, pour l'ensemble de ces projets la commune sollicitera des subventions auprès de l'Agence de l'eau, du Département et du Grand Avignon.

CHEMINEMENT PIÉTONS RUE DE L'HÔTEL DE VILLE

120 000 euros pour notre cœur de ville

Le premier objectif de la rénovation de cette zone piétonne était de valoriser le site tout en faisant la part belle à l'élément végétal et à la biodiversité. Lancé début octobre, l'ensemble des travaux aura duré six semaines.

Concrètement, les dalles de béton et les bandeaux de pavé ont été supprimés à certains endroits pour être remplacés par de la clapicette ou, afin d'augmenter le nombre de parcelles perméables, par des espaces verts. Pour séparer ces derniers de la clapicette, une bordure malléable de type fer plat a été créée afin d'éviter un mélange des deux.

D'ici la fin de l'année, les haies de pyracanthas desséchés auront été remplacés par de la haie composée, afin d'ajouter de la diversification florale et esthétique. La même politique de diversité a été appliquée aux espaces verts.
Des candélabres non indispensables à la luminosité d'une zone ont été supprimés afin de permettre des économies d'énergie et donc de dépenses publiques.
Deux pins qui présentaient un potentiel danger pour les badauds et les riverains ont été abattus et leurs souches enlevées (même enlèvement pour six autres spécimens). Des hautes tiges d'essences différentes ont été plantées en lieu et place pour créer de l'ombrage.
Des nichoirs pour les mésanges et les chauves-souris seront installés dans les arbres afin de favoriser la biodiversité. Le service Environnement a organisé leur fabrication par les enfants du centre de loisirs lors des vacances scolaires.

Coût des travaux :
Création et restructuration de la voirie :
100 939,55€ TTC. Travaux confiés à 4M PROVENCE ROUTE.
Suppression de points lumineux : 6 351€ TTC (INEO EQUANS)
Achat d'arbres et de végétaux, plantations effectuées en régie : 6 358.84€ TTC (ROUY)
Création d'un réseau d'arrosage automatique effectué en régie : 7 000€ TTC (SOMAIR GERVAT)
Soit un montant total : 120 649.39€ TTC

ARMISTICE DU 11 NOVEMBRE 1918

Devoir de mémoire

À l'occasion du 105ème anniversaire de l'Armistice de 1918, le maire du Pontet, Joris Hébrard, son conseil municipal ainsi que des éléves des écoles Charles de Foucauld, Louis Pergaud et du collège Jules Verne ont rendu hommage aux soldats morts pour la France.

Il y a 50 ans...

11 Novembre 1973
Monsieur Régis DÉROUDILHE
entouré d'anciens combattants

ARCHIVES MUNICIPALES DU PONTET

LE MAIRE À L'ÉCOUTE DE SES HABITANTS

Le Panisset

Une récente visite de quartier au pied de la résidence le Panisset a réuni une dizaine de riverains. De nombreux sujets ont été abordés dont l'essentiel relevait de la sécurité ou de l'aire de jeux.

Résumé :

• Vitesse excessive des véhicules : des contrôles radars seront organisés.

• Stationnement anarchique, notamment le vendredi : la police municipale est au courant et passe régulièrement sur le secteur. Les véhicules en infraction sont systématiquement verbalisés. Les véhicules «épaves» sont identifiés et mis en fourrière à l'issue du délai légal.

• Incivilités à l'aire de jeux pour enfants, notamment en soirée : les administrés doivent contacter immédiatement la police municipale.

• Dépôts sauvages : une équipe tourne tous les jours sur la commune.

• Demande d'extinction de points lumineux dans l'impasse juste après la miroiterie : impossible pour des raisons de sécurité.

• Barreaux d'échelle du jeu d'enfants sont jugés trop fins : c'est la conception d'origine qu'on ne peut changer car elle prend en compte des normes non modifiables.

• Absence d'une planche sur un jeu : elle sera remplacée.

• Le volant de l'aire de jeu ainsi que le siège du cheval sont dévissés : le nécessaire sera fait.

• Demande de jeux supplémentaires pour bas âge : elle est à l'étude dans le cadre d'une réflexion globale sur toute la commune.

• Demande d'installation d'une cage de football pour mettre fin au problème d'enfants jouant au football contre les murs des immeubles : cela relève davantage d'un problème d'incivilité qui dépend de la responsabilité des parents.

La demande de changement du banc devant le Bâtiment 5 est en cours.

La demande d'un aménagement pour déjection canine ne pourra pas être honorée pour des raisons de coût trop élevé, rappelons que deux distributeurs de sacs à déjections canines sont installés et ne sont que rarement utilisés. Un aménagement coûterait entre 5 et 10.000 euros.

Alphonse Daudet

Beaucoup de monde, soit quarante personnes avaient répondu à l'invitation de Joris Hébrard, la visite de quartier se tenant dans une salle de réunion du CCAS.

Bien entendu, les travaux du boulevard Alphonse Daudet furent au menu de cette rencontre. Le Maire a donné le phasage, sujet qui préoccupait les riverains. Ainsi, le tapis d'enrobé sera terminé fin d'année pour le tronçon boulevard Daudet - boulevard Lonchamps. Fin mars, le tapis arrivera au niveau du giratoire où se situe la Sonacotra. A l'été 2024, la jonction avec le boulevard Rose des Vents sera effectuée et au 1er semestre 2025, les deux kms du boulevard devraient être achevés.

VISITE DE QUARTIER

Rappelons que ces travaux permettront de faire cohabiter les véhicules et les vélos en toute sécurité.

D'autres sujets ont bien sûr été abordés comme la propreté des rues, avec la balayeuse qui ne passerait pas suffisamment selon de nombreux riverains. Un effort bien évidemment, sera fait à ce niveau-là par le service de propreté de la Mairie. Une étude sur des arbres dont les racines ont endommagé des canalisations, des murs de clôture, sera effectuée afin de procéder à leur abattage le cas échéant.

Il a été évoqué aussi le cas de la rue de la Croix Verte, probléme que la Mairie connait bien puisque cette rue a la particularité d'être à la fois la propriété de la Ville d'Avignon et de la Ville du Pontet.

Si la commune du Pontet a depuis longtemps fait savoir qu'elle était d'accord pour la rénover, la sécuriser, il n'en est pas de même pour la commune d'Avignon, en tout cas jusqu'à ce jour…

Des riverains mécontents de la présence de groupes d'individus le soir derrière le CCAS ont souhaité la mise en place de caméras de vidéosurveillance. Le chef de la Police Municipale, présent à cette réunion, a assuré les riverains que ce problème était pris en compte depuis longtemps par ses services, que la Police était intervenue plusieurs fois afin de mettre fin à cette présence indésirable.

Enfin, un vieux serpent de mer a ressurgi avec le passage dans le domaine public du boulevard Longchamp ; les services de la commune vont à nouveau étudier ce dossier afin de savoir s'il existerait légalement, un moyen de récupérer les trottoirs et la voie sans l'accord de la majorité absolue des copropriétaires.

LE PONTET ASSURE

Protégez-vous avec votre ville !

MUT'COM – La mutuelle Communale – Association d'adhérents

Depuis 2016, 500 Pontétiens ont fait le choix de la mutuelle communale, une mutuelle mise en place par vos élus pour vous et vos familles. Sociale et solidaire, cette mutuelle permet d'économiser de 15 à 30% tout en obtenant les garanties essentielles dès le premier niveau. Un tarif plus juste pour toujours plus de services. Ainsi ces dernières nouveautés :

- Mise en place d'une plateforme pouvoir d'achat http://www.mutcom-pouvoir-achat.com/.
- Augmentation de la participation à la pratique d'une activité physique pour les jeunes de - de 16 ans pour lutter contre l'obésité infantile.
- Un chèque cadeau d'une valeur de 200€ pour accompagner les naissances.
- Mise à disposition d'une assistance juridique gratuitement.
- 5 nouvelles formules pour adapter les tarifs aux budgets les plus précaires.

Vous voulez en savoir plus ?

Permanence le mercredi matin au CCAS - Renseignements : 06 33 13 43 45.

PONTÉTIENS DANS L'ÂME

Daniel MONNE, bénévole de cœur....

A la retraite depuis ses 58 ans, ce dynamique septuagénaire s'investit depuis la rentrée scolaire de septembre 2022 auprès des enfants participant au CLAS de l'Espace Ressources. De nature altruiste, ce n'est pas son seul engagement. Ainsi, on le retrouve également aux côtés de l'Association des Blouses Roses auprès des enfants malades, mais aussi dans le soutien aux personnes âgées et atteintes de la maladie d'Alzheimer.
Daniel a renouvelé pour cette année scolaire 2023-2024 son implication auprès d'enfants ayant besoin d'un accompagnement scolaire.

« Depuis ma retraite, j'ai décidé de donner de mon temps pour aider les autres. »

Passionné par le thème «les enfants font leurs jeux», ce grand sportif est tout naturellement investi dans le monde associatif en tant que joueur et moniteur (Boules Lyonnaise et Bowling). C'est à ce titre qu'il souhaite combiner les apprentissages et les jeux par des ateliers bricolages, ateliers sportifs et la découverte culturelle….

« Je me sens vivant quand je vois l'enfant s'épanouir, apprendre,découvrir et évoluer ».

Cette mission qu'il réalise en binôme avec l'animatrice référente de l'Espace Ressources permet de répondre aux besoins des enfants et ainsi de pouvoir personnaliser le soutien et les aider dans leurs difficultés.

« Même si ce n'est qu'un mercredi matin par semaine, pour moi c'est important d'aider les autres ».

Daniel est un rayon de soleil, une vraie dose de bonheur !

Jenna MORILLON, passionnée avant tout...

Jenna MORILLON, tatoueuse depuis plus d'un an.
Dès son plus jeune âge, Jenna a toujours été attirée par l'art
Son premier tatouage a été une évidence.

« Ça sera mon métier, ma voie, ma passion avant tout »

Autodidacte dans le dessin et passionnée par les mangas, les animes et la pop culture.
Le tatouage reste pour Jenna un réel moment de partage, une rencontre, un moment spécial… C'est pourquoi elle met un point d'honneur à ce que tout se passe merveilleusement bien afin de laisser une trace sur la peau mais aussi dans la tête et dans le coeur.
Passionnée par la culture japonaise et tout son univers mystique, Jenna évolue dans un style plutôt fin et délicat, en noir et gris sur ses thèmes de prédilection. Elle aime également les compositions florales et les illustrations mystiques en tout genre.
Son salon a ouvert le 4 septembre dernier sur la commune au 65 Avenue François Lascour.
Native du Pontet, ce projet lui tenait particulièrement à coeur.
À terme, Jenna aimerait s'associer avec un/e autre tatoueur/euse ou perceur/euse avec qui elle partagerait les mêmes valeurs.

Akuma Tatoo
65 Avenue François Lascour - 84130 Le Pontet
Ouvert de 9h à 19h
studio.akuma.tattoo@gmail.com

LE CCAS

Au service de nos aînés

La semaine bleue a pour vocation de valoriser l'importance des aînés et des liens entre générations dans notre société.

Si le CCAS de la Ville agit en faveur des aînés toute l'année, cette semaine qui s'est déroulée du 2 au 6 octobre 2023 a constitué un temps fort, offrant aux séniors un panel varié d'activités.

La traditionnelle marche bleue a ouvert cette semaine sous un beau soleil puis le programme préparé par l'équipe du CCAS a allié découverte et vie pratique avec des activités telles que : l'art-thérapie, karaté, atelier nutrition santé, chorale, atelier intergénérationnel, initiation smartphone et tablette, atelier mémoire…

Deux prestataires présentant du matériel adapté et d'aménagement du domicile pour faciliter la vie au quotidien ont tenu des permanences à la Résidence Autonomie les Floralies.

Une marche active a été organisée pour clôturer cette semaine bleue suivie d'une petite collation.

Les seniors ont largement répondu présents à cette manifestation qui a suscité des vocations puisque certains participants ont souhaité s'inscrire à des activités tout au long de l'année !

KARATÉ SENIORS

ATELIERS INTERGÉNÉRATIONNELS

MINI CONCERT AVEC LA CHORALE DES BRUYÈRES

Nous souhaitons un bel anniversaire à nos centenaires !

Madame BORGOMANO Colette née le 16 novembre 1923 à Bosc le Hard (Seine Maritime) a eu 2 enfants, 3 petits- enfants et 3 arrières petits-enfants. D'origine Normande, Mme BORGOMANO est arrivée aux Floralies en Juillet 2011. Elle a eu une longue et belle carrière à la banque de France. Avec son époux, ils ont voyagé dans le monde entier.

Colette a pratiqué du sport toute sa vie et a aussi une passion pour la musique classique. Elle faisait régulièrement de la marche et participe toujours chaque semaine au cours de gym douce et d'atelier mémoire. Mme BORGOMANO a eu une vie riche et équilibrée, très sociable et souriante, elle est un petit rayon de soleil au quotidien.

Mme GOUYETTE Élodie
Née le 15 mai 1923
au Pontet

Mme THI Anne-Marie
Née le 26 septembre 1923

MARCHE BLEUE

ATELIER NUTRITION

VOS RENDEZ-VOUS

Décembre

> NOËL AU PONTET
DU 1er AU 29 DÉCEMBRE
(voir calendrier)

> CRÈCHE
Par l'association Canto Cigalo
DU 4 DÉC. AU 12 JANV.
de 8h15 à 12h et 13h15 à 17h
Centre Administarif Municipal
2 Allée de Fargues

> CONCERT DE NOËL
SAMEDI 9 DÉCEMBRE - 16h
ÉGLISE NOTRE DAME DE BON SECOURS

> CINÉ CONFÉRENCE IMAGES DU MONDE
«Vietnam, les princesses et le dragon»
film de Christian Verot
VENDREDI 8 DÉCEMBRE - 14h
TARIF: 5€
CHÂTEAU DE FARGUES
Av. Pierre de Coubertin
Rens : 04 90 03 09 20
Organisation service culturel

> CONFÉRENCE AFIA
«Pirandello : écrivain, poète, romancier, dramaturge italien»
par Lucia Pozzi
JEUDI 14 DÉCEMBRE - 19h
ENTRE LIBRE ET GRATUITE
(dans la limite des places disponibles)
CHÂTEAU DE FARGUES
Av. Pierre de Coubertin
Rens : 04 90 03 09 20
Organisation service culturel

> DON DU SANG
VENDREDI 22 DÉCEMBRE
de 15h à 19h30

SALLE DES FÊTES
304 Av. Vendôme

Janvier

> CONFÉRENCE AFIA
«Gina Lollobrigida : belle des belles et star mondiale»
par Michel Ruquet
VENDREDI 12 JANVIER - 19h
ENTRE LIBRE ET GRATUITE
(dans la limite des places disponibles)
CHÂTEAU DE FARGUES
Av. Pierre de Coubertin
Rens : 04 90 03 09 20
Organisation service culturel

> CINÉ CONFÉRENCE IMAGES DU MONDE
«Route 66, la piste du rêve Américain»
film de Christian Verot
VENDREDI 12 JANVIER - 19h
TARIF: 5€
CHÂTEAU DE FARGUES
Av. Pierre de Coubertin
Rens : 04 90 03 09 20
Organisation service culturel

> HEURE DU CONTE
MERCREDI 17 JANVIER de 10h à 11h
GRATUIT- RÉSERVATIONS OBLIGATOIRES
(dans la limite des places disponibles)
BIBLIOTHÈQUE
Av. Louis Pasteur
Rens : 04 90 32.06.63
Organisation bibliothèque municipale

> THÉÂTRE
BilletRéduc
«J'attends de tes nouvelles»
Par l'Association Franco Italienne d'Avignon et Claudio Colangelo
VENDREDI 26 JANVIER - 20h30
TARIF: 10€
CHÂTEAU DE FARGUES
Av. Pierre de Coubertin
Rens : 04 90 03 09 20
Organisation service culturel

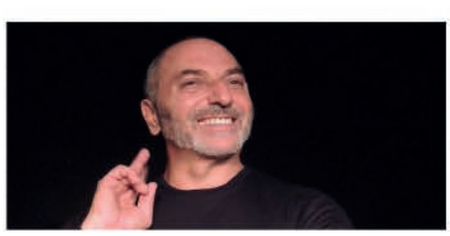

VOS RENDEZ-VOUS

BilletRéduc

> CONFÉRENCE AFIA

«Puccini, Madame Butterfly ou la première tentation exotique»

par Patrick Favre Tissot

JEUDI 22 FÉVRIER -19h

ENTRE LIBRE ET GRATUITE

(dans la limite des places disponibles)

CHÂTEAU DE FARGUES

Av. Pierre de Coubertin

Rens : 04 90 03 09 20

Organisation service culturel

Février

> EXPOSITION ARTISTIQUE

Galerie Artophage

DU 1er FÉVRIER AU 1er MARS

ENTRE LIBRE ET GRATUITE

Inauguration le 31 janvier à 18h30

Ouverture du lun. au vend. de 9h à 18h

Dim. 4 et 18 février de 14h à 18h

CHÂTEAU DE FARGUES

Av. Pierre de Coubertin

Rens : 04 90 03 09 20

Organisation service culturel

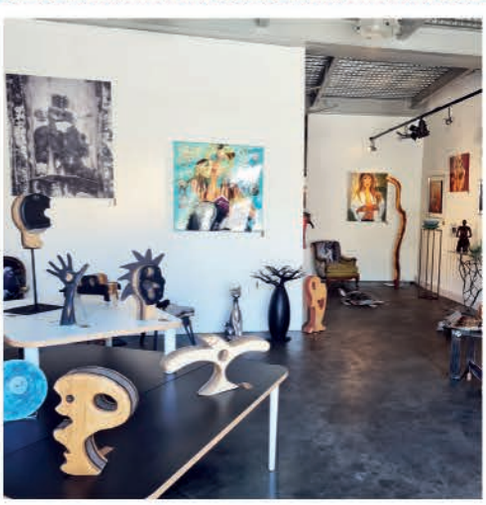

> SPECTACLE CONTES ET MARIONNETTES

«Giovani à la rencontre de Léonardo»

Par Stéphanie Rondot et Emanuela Bonini

SAMEDI 3 FÉVRIER - 14h30

ENTRE LIBRE ET GRATUITE

(dans la limite des places disponibles)

CHÂTEAU DE FARGUES

Av. Pierre de Coubertin

Rens : 04 90 32 06 63

Organisation bibliothéque municipale

> CONFÉRENCE AFIA

«Les fresques de Michel Ange à la Chapelle Sixtine»

par François Martin

LUNDI 5 FÉVRIER - 19H

ENTRE LIBRE ET GRATUITE

(dans la limite des places disponibles)

CHÂTEAU DE FARGUES

Av. Pierre de Coubertin

Rens : 04 90 03 09 20

Organisation service culturel

> CINÉ CONFÉRENCE IMAGES DU MONDE

«Le Brésil, Kaléidoscope Brésilien»

Réalisation Alain Poujade

VENDREDI 9 FÉVRIER - 14h

TARIF: 5€

CHÂTEAU DE FARGUES

Av. Pierre de Coubertin

Rens : 04 90 03 09 20

Organisation service culturel

> SPECTACLE LE CABARET

Par la Compagnie Monopolis

VENDREDI 16 FÉVRIER - 20H30

TARIF: 14€ et 10€

CHÂTEAU DE FARGUES

Av. Pierre de Coubertin

Rens : 04 90 03 09 20

Organisation service culturel

> CARNAVAL

MERCREDI 28 FÉVRIER

de 14h à 17h30

GRATUIT

Boulodrome

Espace Édouard Grégoire

Rens : 04 90 31 66 01

Organisation service festivités

Le programme de ces rendez-vous est susceptible de modification.

LE POINT DE VUE DES

minorités

Chères Pontétiennes,
Chers Pontétiens,

Les fêtes de fin d'année sont des moments de retrouvailles, de convivialité et de partage en famille et/ou entre amis. Au-delà d'une actualité morose et anxiogène, la trêve de ces jours de fêtes nous offre également la possibilité de mesurer le chemin parcouru sur toute une année. La réalité nous rappelle que malheureusement notre cher pays n'est guère épargné par les violences meurtrières et les risques d'attentats. Mais au Pontet, comme ailleurs, il nous appartient de rester vigilant face à la montée de ces idéologies et de combattre cet obscurantisme de la pensée unique qui tente de nuire aux valeurs fondamentales de notre République.

Aussi, notre groupe formule tous ses voeux d'espoir, de paix, de liberté et de fraternité à toutes les Pontétiennes et tous les Pontétiens ainsi qu'à leurs proches pour 2024.

Nathalie SEGUIN
Zorha LOUNI
Jean Chrsitophe ALLIDÉ
Jean-Frimin BARDISA
Groupe «Unis et engagés pour le Pontet
www.facebook.com/UnisetEngagespourLePontet
(Rédigé le 5 novembre 2023)

Voici notre dernière tribune de cette année 2023.
2023 une année qui, au fil des mois, a accentué tous les défis auxquels nous devons faire face et qui s'amplifient. Nous sommes tous concernés, y compris localement, par les enjeux sécuritaires, par l'accès au logement, par la transition écologique, les problématiques de l'eau…
Toutes ces questions sont liées et nécessitent une approche globale.
En matière de logements, les clés ont été confiées à des promoteurs sans réflexion ni sur les attributions ni sur les équipements indispensables, notamment en matière de circulation.
On ne peut que regretter la destruction du domaine des Agassins qui faisait partie de l'Histoire de notre commune et aurait pu être aménagé en parc ouvert au public. Une occasion manquée aux conséquences irréversibles !
De même, depuis plusieurs années des logements sont inoccupés aux « Floralies » .
Aucune solution proposée sur le devenir de cette résidence ce qui entraine un coût très important pour la commune sans qu'une réponse aux questions du « grand âge » ne soit apportée.
Une réflexion sur les mobilités, le devenir de la gare, la qualité des pistes cyclables est également indispensable.
Le Pontet a de nombreux atouts mais il est urgent de les valoriser et de les adapter pour répondre aux enjeux de développement et de cohésion sociale.
Nous ne saurions conclure sans saluer le travail fait par les associations qui, pour 2024, vont s'investir encore davantage pour permettre au Pontet de vivre aux couleurs de l'olympisme et de ses valeurs de respect et d'universalité.
Nous vous souhaitons de belles fêtes de fin d'année avec vos familles, vos proches.

Stéphane LALE/ Caroline GRELET JOLY

NB : ces tribunes de l'oppisition sont publiées conformément à l'article 26 du réglement intérieur du Conseil municipal. En aucun cas, la municipalité du Pontet ne saurait être tenue responsable du contenu, de l'orthographe et de la syntaxe de ces textes.

LE POINT DE VUE DE LA

MAJORITÉ

Le 24 octobre dernier, la majorité municipale a voté une motion pour refuser le principe de projet de « pôle territorial » que certains élus proches de la Macronie comme de la gauche veulent mettre en place en Vaucluse. Mais qu'est-ce que ce «pôle territorial» ? Ni plus ni moins qu'un échelon supplémentaire de gouvernance locale. Un échelon qui à terme se placerait au-dessus de la communauté d'agglomération du Grand Avignon. En d'autres termes, un nouvel affaiblissement des pouvoirs des maires élus par la population et donc une dissolution de la démocratie locale, mais aussi un kidnapping du politique par la technocratie.

Au fond, ce projet de métropolisation n'est qu'un stade supplémentaire vers la disparition des conseils départementaux et des libertés communales. Combien coûtera ce «machin» supplémentaire ? Rien, nous promettent ses défenseurs. Mais c'est déjà ce qui était affirmé lors de la création des communautés de communes, censées permettre de faire des économies.

Or, vingt ans plus tard, on voit le résultat : augmentation des dépenses et du nombre de fonctionnaires, sans que le service public n'en soit pour autant amélioré.

Il est à noter que les oppositions ont refusé de voter cette motion. M. Bardisa s'est réfugié dans l'abstention. Mme Grelet-Joly (LR) a, elle, voté contre. Selon elle, Le Pontet «n'est pas un village gaulois» et il faudrait suivre le mouvement, faire comme les autres. Or, rien de plus faux que cette résignation. Rien n'est joué. De nombreux maires et élus du Vaucluse ont manifesté leur opposition, à commencer par ceux de l'association *Elus en Vaucluse* qui regroupe plusieurs maires, parlementaires, conseillers municipaux, régionaux, départementaux.

Notons aussi la position sans équivoque de Madame la Présidente du Conseil Départemental (LR) lors de l'assemblée générale de l'association des maires de Vaucluse le 15 novembre dernier, qui s'est prononcée contre le pôle territorial.

Des actions d'information du public sont en cours, des procédures juridiques visant à bloquer le projet peuvent éventuellement être mises en œuvre. Défendre les libertés locales, c'est défendre les citoyens. Au Pontet, nous ferons tout et toujours en ce sens.

CARNET / NUMÉROS DE SANTÉ

LES NAISSANCES DU 16/10/2023 AU 14/11/2023

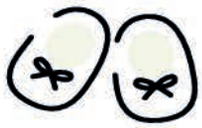

AHGANOU Souleyman • AOUNI Yassine • CAGNY Malya • CHABANE Laya • CHAOUI Ismaïl • EL ALLAMI Laya • EL BANI Younes • FARGIER Loukas, Jérôme • GARCIA GOUTH Milo, Sébastien, Martin • GARREL RASA Ava, Michèle • GÖKSU Ayline • HAMMOUCHE Cataliya • LEROY Anaé, Nathalie, Déborah • ROBIN Luc, Daniel, Paul • SAADI Sabri,Rached • SACLIER Robert, Enzo, Bernard • SIMINE Maëlo, Jean-Arsène, Laurent • VINCENT Romy, Jeanine, Monique • ZOUANEB Mohamed

LES MARIAGES DU 16/10/2023 AU 14/11/2023

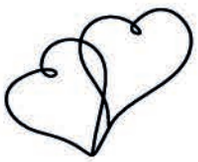

BEDNAREK Rémy & LUSQUIN Amandine, Yvette, Annie • EL MANSSOURI Younès, Mehdi & ABDANE Ikram • TUVIGNON Evan, Moana, Loïc & BADJI Nisrine, Ouidade • ASBATRI Mohamed & BENDRISS Yasmina • KADDOURI Abderrahim & BOUKHLIQ Aziza • YENIALTUN Anil & HUGRAS Isabelle, Esra.

LES DÉCÈS DU 16/10/2023 AU 14/11/2023

ANDRÉ François, Gabriel • AYROULET Jean-Marie, Roch • CARTIER vve COSTA Andrée, Rose, Eulalie • CYMBERT Serge, Jean, Alain • CZAJKA André, Wladislas • DUCOIN ELISE • FRUGIER Christian, André • GRANIER vve BERBEZIER Marcelle, Louisette • GUILHOT Yves, Arthur • GZENAI MAKBOUL ép. RIAHI Khadija • LABIAD ép. ACHAKRI Fatima • LONGUET vve MIONE Andrée, Marguerite • LUONG Van Dong • MERCURI Dominique, Antoine • MEREU Jean, Robert • MORAËS Robert • TESTE ép. BROCCO Josette, Lucienne.

NUMÉROS UTILES

POLICE MUNICIPALE 04 90 31 66 22
CENTRE ADMINISTRATIF MUNCIPAL 04 90 31 66 01
CCAS 04 90 03 99 00
DÉCHETERIE DU SIDORMA 04 90 31 57 40
649 avenue du Vidier 84270 VEDÈNE

SAMU : 15 - **POMPIERS** : 18
POLICE - GENDARMERIE : 17
N° D'URGENCE EUROPÉEN : 112
CENTRE ANTI-POISON : 04 91 75 25 25
PHARMCIES DE GARDE : 3237

INFIRMIERS

Les gardes s'étendent de la veille 20h au lendenmain matin 8h

DÉCEMBRE	Dim. 3	CABINET LE JADE	04 90 89 87 87
	Dim. 10	BONNAUD Agnès	04 90 31 11 73
	Dim. 17	BRUNEL Laurence	04 90 31 11 73
	Dim. 24 Lun. 25	MALLEM Rayane	04 90 31 11 73
	Dim. 31	BIANCONE Floriane	04 90 31 13 06
JANVIER	Dim. 7	CABINET LE JADE	04 90 89 87 87
	Dim. 14	TESIO Stéphane	06 22 30 36 89
	Dim. 21	MATURA Gislaine	04 90 31 39 59
	Dim. 28	ADIER Nathalie	04 90 31 06 43
FÉVRIER	Dim. 4	MALLEM Rayane	04 90 31 13 06
	Dim. 11	SANCHEZ Jean-Louis	04 90 32 57 81
	Dim. 18	GUILHOU Franck	04 90 31 28 25
	Dim. 25	CABINET GUTIERREZ Aurore et SOW Coumba	06 58 06 18 79

AMBULANCES
Le Pontet Ambulances
246 rue Raoul Follereau
04 90 32 14 88

SOS MÉDECIN
SUR RDV
LUNDI AU VENDREDI
9h – 18h

SANS RDV
LUNDI AU VENDREDI
20h – minuit
SAMEDI, DIMANCHE et JOURS FÉRIÉS
9h -minuit
Maison médicale
1 boulevard Rose des Vents
04 90 82 65 00

Pour votre santé, évitez de grignoter entre les repas.
www.mangerbouger.fr

BRICO DÉPÔT

VOTRE MAGASIN
AVIGNON - LE PONTET

DRIVE ET LIVRAISON

227 AV. DU MARECHAL LECLERC
84130 LE PONTET

Ouvert du lundi au samedi de 7H00 à 19H30
Le Dimanche de 8H00 à 13H00

Auchan
LE PONTET

Ouvertures exceptionnelles

Les dimanches de décembre

3 • 10 • 17 — 8h30 · 19h45

24 • 31 — 8h30 · 18h00

Horaires exceptionnels

22 — 8h30 · 22h30

23 — 8h00 · 22h30

Nous vous souhaitons d'excellentes Fêtes de Fin d'Année

AUBERGE DE CASSAGNE & SPA

www.aubergedecassagne.com 0490310418

Venez profiter d'un moment de Détente et de Gastronomie
Accès au spa 3 heures et Déjeuner à partir de 89 €
Chaleureuses Pensées depuis l'Auberge de Cassage & Spa

450 Allée de Cassagne
84140 Le Pontet

4M MEREU BTP
BÂTIMENT - TRAVAUX PUBLICS - GENIE CIVIL - OUVRAGES D'ART

14 rue Roumanille - 84130 LE PONTET - 04 90 03 75 75 - contact@4mmereu-btp.fr - 4mmereu-btp.fr